

Sabbio Chiese

PERIODICO DELL'AMMINISTRAZIONE COMUNALE



ANNO XXXII - N. 1 - PRIMAVERA 2021



Editoriale

di Onorio Luscia
Sindaco di Sabbio Chiese

Carissimi concittadini, abbiamo iniziato il nuovo anno nel segno dell'incertezza, visto il protrarsi della pandemia, ma anche della speranza simbolicamente scandita dall'avvio delle vaccinazioni e dal Recovery Fund (*Fondo di Recupero che ha l'obiettivo sostenere l'economia dei Paesi europei più colpiti dall'impatto devastante del coronavirus*) che costituisce un grande banco di prova e un'opportunità irripetibile per il rilancio dell'Italia. Siamo consapevoli che non torneremo al passato e che stiamo costruendo qualcosa di nuovo anche se non abbiamo case distrutte o macerie visibili a terra.

Nonostante le tensioni e la frammentazione, le Istituzioni rimangono un punto di riferimento importante per le persone a tutti i livelli, dall'Europa al più piccolo comune montano, e le Istituzioni hanno non solo il dovere di funzionare bene, ma anche quello di essere allineate e coese: non sono ammissibili, soprattutto in questo periodo, divisioni, litigi, provocazioni, polemiche strumentali, giochi di parte. Parlare di ripartenza o di ricostruzione significa innanzitutto parlare di equilibrio, prendere in considerazione tutti i segmenti che tengono unita una Comunità perché non si disgreghi e non perda dei pezzi.

La difficoltà che riscontriamo come Amministratori è quella di dover lavorare in un tempo sospeso che non sappiamo esattamente quando e come finirà, quindi un tempo che da un lato richiede cautela e buon senso, ma dall'altro impone di guardare avanti senza troppe esitazioni per non trovarci impreparati davanti alle sfide future.

Il rischio da evitare è moltiplicare azioni che rendano ancora più complesso e frammentato il sistema. Dobbiamo essere attenti alla coesione sociale ed occorre lavorare assiduamente per far crescere un clima di fiducia: la fiducia parla di una speranza, libera energie positive, coinvolge ed è un bene essenziale anche nelle società avanzate, aperte e tecnologicamente evolute.

Il punto fermo, che credo sia ben presente in tutti noi, è quello che non possiamo permetterci di disperdere le potenzialità delle singole persone. Le idee non mancano e, nel tessuto della nostra società, le risorse ci sono e i processi di rinnovamento e di ripartenza sono legati anche alla profondità delle loro radici che vanno curate, perché gli elementi di continuità non sono meno evidenti e importanti delle novità: insieme al fare e al progettare c'è l'urgenza e la necessità del "mantenere". È inoltre necessario un rinnovamento radicale e non più rinviabile del sistema di welfare, che nella sua attuale configurazione non regge più.

Basti pensare alla suddivisione delle competenze tra amministrazioni centrali e locali (dalla gestione della sanità a quella dei ristoranti o della lotta alla povertà), o ad un'effettiva integrazione delle capacità e delle risorse delle comunità del terzo settore.

Nel modello attuale, il terzo settore svolge un ruolo di supplenza o di parziale accompagnamento, specie laddove i bisogni si manifestano in modo più evidente, e la vera sfida è un *sistema sociale* che possa garantire a tutti i cittadini la fruizione dei servizi ritenuti indispensabili in cui lo Stato faccia un passo indietro e riconosca il valore delle esperienze del privato sociale e della comunità.

Non meno risorse pubbliche o meno Stato, ma una diversa presenza dello Stato e un uso più virtuoso delle risorse. Oggi occorre pensare il welfare come patrimonio e risorsa della società, non solo come settore di interventi riparativi. In tutti i casi occorre disegnare nuovi modelli che attraverso leve e capitali diversi abbiano al centro delle politiche e delle azioni la Persona e la Comunità. Il Paese cresce se crescono le Persone e se crescono le Comunità.

Da parte mia e dell'Amministrazione Comunale i più sinceri auguri di una buona e serena Pasqua, quelli che ci saremmo fatti in paese incrocian-
doci per strada o in piazza. ■

Approvato il Bilancio di Previsione 2021-2023

di Onorio Luscia

Nella seduta del 28 Dicembre 2020 il Consiglio Comunale ha approvato il Bilancio di Previsione per il triennio 2021/2023.

Approvare il bilancio di previsione entro fine anno comporta diversi vantaggi operativi, sia in termini di programmazione sia di organizzazione, evitando la precarietà dell'esercizio provvisorio. Sono inoltre previsti minori vincoli per alcuni parametri gestionali, il tutto a favore di una maggior snellezza nell'esercizio delle varie funzioni. Il raggiungimento di questo obiettivo è stato possibile grazie alla professionalità del personale comunale e ad un apprezzabile equilibrio economico, finanziario e patrimoniale del nostro Comune.

Il documento programmatico è sviluppato nel rispetto del pareggio finanziario complessivo che, per l'esercizio 2021, attesta sia l'importo delle entrate che delle spese a € 7.178.863,69 (Tabella 4).

Un bilancio connotato dal forte impegno sociale, rivolto in particolare al sostegno a imprese e famiglie che si concretizza nel blocco delle imposte e tariffe (in alcuni casi ferme da molti anni), nell'aumento delle risorse stanziare nel campo dei servizi alla persona, nella conferma e nel rilancio degli investimenti. Un bilancio che inevitabilmente si trova ad affrontare le conseguenze negative causate dall'emergenza sanitaria, ma anche che con l'evolversi della situazione generale subirà opportune variazioni e ulteriori interventi a sostegno della collettività.



DAVID PASOTTI

Edifici storici sul fiume Chiese e, sullo sfondo, la Rocca

L'approvazione del Bilancio di Previsione per il prossimo biennio conferma tutti i servizi senza aumento di tariffe.

Le Entrate Correnti (Tabella 1) ammontano a un totale di € 3.900.314,21 e derivano principalmente da: entrate tributarie (tributi locali), da trasferimenti di altri Enti (Stato, Regione, Com. Montana), da entrate extra-tributarie quali canoni e affitti dei propri immobili, incassi legati ai servizi erogati, sanzioni ecc. La Spesa Corrente (Tabella 2) ammonta a un totale di € 3.900.314,21, dei quali € 3.735.072,23 destinati a finanziare la gestione ordinaria del Comune, € 165.241,88 per il rimbor-

so delle quote capitali dei mutui. Gli importi ascriviti nei vari capitoli di entrata e di uscita sono stati attentamente verificati attraverso una rigorosa verifica dei flussi economico-finanziari. La struttura del bilancio è improntata a criteri di equilibrata prudenza, così da mettere ulteriormente al riparo l'ente rispetto ad eventi futuri.

Nonostante siano previste riduzioni delle entrate, cui si aggiungeranno le possibili ulteriori conseguenze della pandemia, nessun aumento della tassazione è previsto per il 2021, trovando altrove le risorse necessarie, in particolare dalla lotta all'evasione e al recupero delle entrate, dall'applicazione di avanzi di esercizio. Ferma dunque la nuova IMU (imposta che unisce Imu e Tasi) ed anche il Canone Unico (frutto dell'accorpamento di TOSAP, COSAP, Imposta sulla Pubblicità e Pubbliche affissioni)

> segue a pag. 4

> segue da pag. 3

conferma le aliquote vigenti. Per quanto riguarda le famiglie, bloccata l'Addizionale comunale Irpef, riconfermate le tariffe per i servizi a domanda individuale, nonostante i maggiori costi per la realizzazione dei servizi scolastici (trasporto scolastico, refezione, pre e post scuola) con agevolazioni per le fasce più deboli. Per i servizi alla persona vengono confermati e, in alcuni casi implementati, i capito-

li di spesa, viene salvaguardata la qualità e la quantità dei servizi erogati senza addebitare maggiori costi alle famiglie, viene confermata l'importanza fondamentale del ruolo della cultura, dello sport e del tempo libero con uno sguardo attento alle mutate esigenze della popolazione, implementandone gli investimenti, mentre il settore sociale e assistenziale continuerà ad essere seguito con la massima sensibilità possibile, per essere di supporto e vicinanza alle categorie svantaggiate e alle fasce più deboli.

La spesa in Conto Capitale o di investimento illustrata nella Tabella 3 destinata a finanziare opere

pubbliche e beni immobili che producono benefici ripetuti nel tempo ammonta a oltre 3 milioni di euro.

Con risorse sempre più limitate, ed una significativa riduzione degli oneri di urbanizzazione, ci siamo impegnati sempre più a ricercare finanziamenti verso Enti sovracomunali, per portare a termine le opere pubbliche che ci siamo posti come obiettivo.

Pur non rientrando nel prospetto delle opere pubbliche per una diversa strutturazione dell'intervento, ricordo i lavori di riqualificazione e potenziamento della rete di pubblica illuminazione, unitamente allo sviluppo di innovativi pro-

Tabella 1 - **Entrate correnti anno 2021**

ENTRATE	€
TITOLO 1 - ENTRATE CORRENTI DI NATURA TRIBUTARIA E CONTRIBUTIVA	
I.M.U.	730.362,40
Addizionale IRPEF	303.500,00
TARI Tassa Rifiuti	459.694,77
Imposta di Pubblicità	1.500,00
Pubbliche affissioni	552,00
Trasferimenti dallo Stato	461.541,08
Totale	1.957.150,25
TITOLO 2 - TRASFERIMENTI CORRENTI	
Trasferimenti Regione Lombardia Casa di Riposo	499.000,00
A.P. per Assistenza Sociale	10.500,00
Trasferimenti Comunità Montana Ass. Sociale	6.041,30
Totale	515.541,30
TITOLO 3 - ENTRATE EXTRATRIBUTARIE	
Rette Casa di Riposo, Scuolabus, diritti segreteria, palestra	955.182,13
Affitti Notaio, Caserma, Ufficio Postale, Ambulatori	78.037,38
Oneri di escavazione	127.150,00
Distribuzione gas	49.055,00
Centrale Enel Vobarno	10.000,00
Suolo pubblico e mercato	10.000,00
Sanzioni per irregolarità e illeciti	24.200,00
Utili azioni a2a	1.500,00
Quote Comuni Segretario Comunale	172.498,15
Totale	1.427.622,66
TOTALE ENTRATE CORRENTI	3.900.314,21

Tabella 2 - **Spese correnti anno 2021**

USCITE	€
TITOLO 1 - SPESE CORRENTI	
Servizi istituzionali generali e di gestione	866.456,91
Ordine pubblico e sicurezza	148.412,22
Istruzione e diritto allo studio	307.566,00
Cultura	51.303,00
Sport e Politiche giovanili	54.500,00
Sviluppo del territorio e dell'ambiente	373.244,49
Trasporto e viabilità	136.774,22
Diritti sociali	1.649.867,86
Tutela della salute	600,00
Sviluppo economico	5.500,00
Fondi di Riserva e F.do Crediti dubbia esigibilità	140.847,63
Totale	3.735.072,33
Quota capitale mutuo anno 1996 rinegoz.	885,44
Quota capitale mutuo strada anno 1995 - rinegoziato	1.451,81
Quota capitale mutuo Cimitero capoluogo anno 1995	1.898,28
Quota capitale mutuo Scuola dell'Infanzia anno 2005	11.884,18
Quota capitale mutuo Casa di Riposo 1° lotto anno 2011	61.571,15
Quota capitale mutuo Casa di Riposo 2° lotto anno 2012	23.070,68
Quota capitale mutuo Rocca anno 2012	49.671,35
Quota capitale mutuo Frisl Mini-Alloggi Casa di Riposo anno 2003	14.808,99
Totale quote di capitale ammortamento dei mutui e prestiti	165.241,88
TOTALE SPESE CORRENTI	3.900.314,21

getti di smart city (nuovi sistemi di monitoraggio ambientale, videovigilanza ecc.) che rappresentano operazioni di portata storica per il nostro Comune, in un settore che denota evidenti lacune a strutture obsolete. Così come la realizzazione del Parco sportivo Cleten, la nuova struttura sportiva realiz-

zata a costo zero grazie al coinvolgimento diretto nella realizzazione dei volontari delle associazioni e il supporto di alcuni sponsor.

Un bilancio che garantisce il rispetto degli equilibri finanziari che, nei limiti delle competenze e possibilità di un ente locale, riesce ad intervenire con politiche con-

crete e sostegno della propria comunità colpita dall'emergenza sanitaria e lo fa senza rinunciare ad una visione futura e strategica del paese che cerchiamo di costruire, ma anche pronto ad intervenire liberando risorse laddove necessario per sostenere le famiglie e le imprese. ■

Tabella 3 - Equilibrio parte capitale anni 2021-2022-2023

ENTRATE	2021	2022	2023
Trasferimenti dalla Regione Lombardia	1.365.647,22	1.086.409,06	0,00
Trasferimenti da Comuni	0,00	0,00	0,00
Trasferimenti da Comunità Montana	0,00	0,00	0,00
Trasferimenti da privati	150.000,00	100.000,00	0,00
Cessione aree	0,00	0,00	0,00
Oneri di urbanizzazione	136.000,00	86.000,00	81.000,00
Mutui	0,00	0,00	0,00
Totale	1.651.647,22	1.272.409,06	81.000,00

SPESE	2021	2022	2023
Acquisto beni mobili	10.000,00	10.000,00	10.000,00
Fondo per il culto	1.000,00	1.000,00	1.000,00
Adeguamento sismico Scuola Materna	60.000,00	60.000,00	0,00
Adeguamento sismico Scuola Media	100.000,00	100.000,00	0,00
Spogliatoi palestra Scuola Media	432.442,69	0,00	0,00
Messa in sicurezza impianti e sismica Scuola Media	233.204,53	466.409,06	0,00
Manutenzione strade	80.000,00	50.000,00	50.000,00
Manutenzione Rio Bitine Sabbio Sopra	100.000,00	0,00	0,00
Rotatoria SP 79	150.000,00	100.000,00	0,00
Progetto Caduta massi Pavone- 2° lotto	240.000,00	0,00	0,00
Isola ecologica Disa	20.000,00	20.000,00	20.000,00
Zona giorno Casa di Riposo	200.000,00	460.000,00	0,00
Arredo parchi	5.000,00	5.000,00	0,00
Cimitero	20.000,00	0,00	0,00
Totale	1.651.647,22	1.272.409,06	81.000,00

Tabella 4 - Prospetto riassuntivo equilibrio di bilancio anno 2021

ENTRATE	€	SPESE	€
Titolo 1 - Entrate correnti	1.957.150,25	Titolo 1 - Spese correnti	3.735.072,33
Titolo 2 - Trasferimenti correnti	515.541,30	Titolo 2 - Spese per investimenti	1.651.647,22
Titolo 3 - Entrate extratributarie	1.427.622,66	Titolo 3 - Spese increm. Att. Finanz.	0
Titolo 4 - Entrate in conto capitale	1.651.647,22	Titolo 4 - Rimborso mutui	165.241,88
Titolo 7 - Anticipazione di cassa	900.000,00	Titolo 5 - Rimborso anticipazione di cassa	900.000,00
Titolo 9 - Partite di giro	726.902,26	Titolo 6 - Partite di giro	726.902,26
Totale entrate	7.178.863,69	Totale spese	7.178.863,69

Controllo del Vicinato, per una sicurezza condivisa e partecipata

di Onorio Luscia

Le attività di Controllo del Vicinato sono disciplinate da un protocollo d'intesa che il Comune ha sottoscritto con la Prefettura di Brescia. Siamo convinti che sarà un'utile forma di collaborazione e di sinergia fra cittadini e Forze di Polizia che permetterà un innalzamento del livello di sicurezza nel nostro paese. Perché la sicurezza è un bene comune che va tutelato tutti insieme.

Si tratta di uno strumento di prevenzione che presuppone la partecipazione attiva dei cittadini residenti in una determinata area o quartiere e la cooperazione con le Forze di Polizia Statali e Locali. Fare Controllo di vicinato significa rafforzare ulteriormente, in un sistema di sicurezza integrata, il modello di collaborazione interistituzionale, attraverso il quale Istituzioni pubbliche e soggetti anche privati (ciascuno per la propria sfera di competenza) collaborino per fronteggiare fenomeni di microcriminalità che generano insicurezza collettiva.

Gli obiettivi del progetto sono fissati in un vademecum operativo: contribuire all'attività di prevenzione e controllo del territorio, promuovere un processo di partecipazione attiva della società civile alla gestione della sicurezza pubblica, rafforzare il modello di collaborazione tra cittadini e Forze di Polizia Statali e Locali.

L'area del Controllo di Vicinato, che dovrà essere segnalata con adeguata cartellonistica conforme al Codice della Strada, indica ai potenziali malintenzionati che i residenti di quella zona si sono organizzati e applicano un controllo informale ma costante sul territorio, comunicando, attraverso i propri coordinatori, alle Forze di Polizia Statali e Locali, situazioni ed eventi di interesse, ovvero attinenti alla sicurezza urbana e il degrado sociale.

L'attività di Controllo del Vicinato viene svolta da gruppi di cittadini nel cui ambito saranno individuati dei "coordinatori"; tale azione di controllo dovrà consistere nello svolgimento di un'attività di mera osservazione riguardo fatti e circostanze che accadano nella propria zona di residenza.

Il coordinatore del gruppo avrà il compito di trasmettere le segnalazioni alle Forze di Polizia attraverso i contatti istituzionali. Il protocollo vieta severamente qualsiasi iniziativa personale ovvero qualun-



Il segnale di Controllo del Vicinato in via Bertella

**Un buon vicino è il miglior antifurto!
Prendi una decisione, forma
un gruppo di Controllo del Vicinato.**

que forma, individuale o collettiva, di pattugliamento del territorio, specificando che i cittadini devono astenersi da incaute iniziative personali e/o da comportamenti imprudenti, che potrebbero determinare situazioni di pericolo per sé e per gli altri; astenersi da intervenire direttamente e attivamente in caso di commissione di reati; non sconfinare in eventuali, possibili forme di pattugliamento attivo, individuale o collettivo, del territorio; astenersi dal segnalare fat-

ti e circostanze che non siano stati oggetto di appropriata osservazione e adeguata valutazione sul piano della potenziale pericolosità o che, comunque, appaiano manifestamente inidonei a rappresentare una possibile minaccia per la sicurezza, l'incolumità e la tranquillità pubblica.

Come Amministrazione Comunale, abbiamo sentito l'esigenza, anche nei nostri territori, di rafforzare gli interventi e le azioni sul tema della sicurezza, passando dal coinvolgimento diretto dei cittadini. Crediamo quindi che aver promosso il progetto possa andare nella direzione da noi auspicata di miglioramento del livello di sicurezza che i cittadini possono avvertire.

Ci auguriamo che l'iniziativa avviata in via sperimentale nei mesi scorsi possa coinvolgere sempre più persone. Desidero quindi ringraziare tutti coloro che hanno aderito ai due gruppi già costituiti (Sabbio Sopra 1 e Zona Felter/Tesa); ci auguriamo che la loro disponibilità sia da esempio per tutti gli altri cittadini che vorranno attivarsi in altre zone del nostro paese.

Per maggiori informazioni invitiamo i cittadini a contattare l'Ufficio Segreteria del Comune al nr. 0365.85119 int. 1. ■

Il controllo del vicinato o controllo di comunità (in inglese Neighborhood Watch), è un gruppo organizzato di civili dedicato alla prevenzione del crimine e degli atti vandalici all'interno di un quartiere. L'obiettivo della sorveglianza del vicinato include l'educazione dei residenti di una comunità sulla sicurezza e la realizzazione di quartieri sicuri e protetti. Tuttavia, quando si sospetta un'attività criminale, i membri sono incoraggiati a riferire alle autorità e mai ad intervenire.

(fonte: wikipedia.it)

DAL COMUNE

Digitalizzazione dei servizi pubblici: Spid, PagoPA e app IO

di Onorio Lucia

Il nostro Comune sta predisponendo sia le autorizzazioni necessarie sia gli strumenti tecnici per essere in grado di offrire ai cittadini l'opportunità di pagare servizi, tributi e qualsiasi altra necessità in modo digitale attraverso il Sistema Pubblico di identità digitale (SPID), CIE (Carta Identità Elettronica) o CNS (Carta Nazionale dei Servizi) e iniziare a rendere fruibili i servizi anche da smartphone attraverso l'Applicazione IO.

SPID è il Sistema Pubblico di Identità Digitale, una piattaforma di identificazione informatica che consente di accedere, con un'unica identità digitale sicura e protetta, a tutti i servizi online della pubblica amministrazione e a quelli dei soggetti privati aderenti.

Questi interventi di digitalizzazione hanno lo scopo di incentivare pagamenti digitali, standardizzare i servizi offerti alla popolazione da parte di tutti gli enti territoriali, uniformare e semplificare le modalità di accesso ai servizi online evitando al cittadino di dover gestire molteplici credenziali di accesso. Con Delibera nr. 51 del 28.12.2017 la Giunta Comunale ha deliberato l'adesione al PagoPa di Regione Lombardia e con Delibera nr. 5 del 11.02.2021 ha aderito alla Piattaforma IO.

PagoPa è il sistema disposto per eseguire i pagamenti verso le pubbliche amministrazioni in modalità digitale e standardizzata. Tramite questo sistema, si possono effettuare i pagamenti direttamente da un link presente sul sito del Comune di Sabbio Chiese (PAGOPA) o sull'App IO, oltre che attraverso i canali, sia fisici che online, di banche, sportelli ATM, punti vendita SISAL, Lottomatica o presso gli uffici postali. I portali permettono di regolarizzare le proprie posizioni debitorie, effettuando operazioni in modo rapido, facile e sicuro, in qualunque luogo e momento della giornata, senza doversi recare presso gli uffici o sportelli di pagamento, ma semplicemente utilizzando un qualsiasi dispositivo che disponga di connessione ad internet (pc, smartphone, tablet) e scegliendo un metodo di pagamento fra i principali in uso online, ossia bonifici bancari, carte di credito o di debito o prepagate, Satispay, Paypal, ecc.

Crediamo molto nella digitalizzazione come strumento di efficientamento della macchina pubblica, per questo abbiamo reperito i finanziamenti necessari tramite la partecipazione a specifici bandi per quella che rappresenta davvero una svolta per la struttura comunale. Un'innovazione funzionale che sarà ovviamente ottimizzata a partire dal portale del Comune semplificando al massimo le operazioni per i cittadini.

Movimento popolazione anno 2020

Nati	M	F	Tot.	Morti	M	F	Tot.	Movimento	M	F	Tot.
Nel Comune	0	0	0	Nel Comune	13	23	36	Nati	12	14	26
In altro Comune	12	14	26	In altro Comune	19	9	28	Morti	32	32	64
Totale	12	14	26	Totale	32	32	64	Differenza	-20	-18	-38
								Movim. Naturale		-38	

Immigrati	M	F	Tot.	Emigrati	M	F	Tot.	Movimento	M	F	Tot.
Da altri Comuni	54	69	123	Per altri Comuni	56	50	106	Immigrati	66	77	143
Dall'estero	9	6	15	Per l'estero	0	4	4	Emigrati	56	54	110
Altri	3	2	5	Irreperibili	0	0	0	Differenza	10	23	33
Totale	66	77	143	Totale	56	54	110	Movim. Migratorio		33	

Pratiche cambiamento abitazione nell'ambito del Comune 176

Abitanti a	N.	Matrimoni	N.	Famiglie	N.
Clibbio	198	Civili nel Comune	3	Situazione al 31/12/2020	1.572
Pavone S. Giovanni / Stampatori S.	205	Religiosi nel Comune	0	Istituite nel 2020	66
Pavone Via XX Settembre	90	Civili fuori Comune	0	Eliminate nel 2020	53
Sabbio Sopra	888	Religiosi fuori Comune	0		
Case Sparse	97				
Capoluogo	2.499				
Totale	3.977	Totale	3	Totale al 31/12/2020	1.585

Popolazione	M	F	Tot.
Popolazione al 01/01/2020	2.010	1.972	3.982
Movimento totale	-10	5	-5
Popolazione al 31/12/2020	2.000	1.977	3.977



Popolazione straniera residente

(Popolazione straniera residente suddivisa per cittadinanza)

Un. Europea (UE)	M	F	Tot.
Croazia	3	0	3
Germania	0	1	1
Paesi Bassi	1	0	1
Polonia	0	3	3
Portogallo	0	1	1
Repubblica Ceca	0	2	2
Romania	24	21	45
Slovenia	1	0	1
Spagna	0	1	1

Altri P. Europei	M	F	Tot.
Albania	38	30	68
Bosnia-Erzegov.	5	3	8
Federaz. Russa	1	0	1
Kosovo	1	0	1
Moldova	5	10	15
Serbia	1	0	1
Ucraina	0	8	8

Africa	M	F	Tot.
Algeria	1	0	1
Burkina Faso	36	28	64
Costa d'Avorio	0	1	1

Africa	M	F	Tot.
Egitto	8	9	17
Marocco	43	50	93
Ruanda	1	0	1
Senegal	16	11	27
Tunisia	2	1	3

America	M	F	Tot.
Argentina	0	1	1
Brasile	1	4	5
St. Uniti d'America	0	1	1

Asia	M	F	Tot.
Pakistan	6	13	19
Thailandia	0	1	1

Sconosciute	M	F	Tot.
In corso di definiz.	1	2	3

	M	F	Tot.
Totale	195	203	398

Movimento	M	F	Tot.
Nati	3	3	6
Morti	1	0	1
Differenza	2	3	5
Movim. Naturale	5		

Movimento	M	F	Tot.
Immigrati	20	20	40
Emigrati	53	39	92
Differenza	-33	-19	-52
Movim. Migratorio	-52		

Cancellazioni per irreperibilità	M	F	Tot.
Totale	0	0	0

Variazioni per acquisto cittadinanza italiana	M	F	Tot.
Totale	34	18	52

Popolazione straniera	M	F	Tot.
Popolazione straniera al 01/01/2020	226	219	445
Movimento totale	-31	-16	-47
Popolazione straniera al 31/12/2020	195	203	398

Anagrafe italiani residenti all'estero (A.I.R.E)

	M	F	Tot.
Popolazione A.I.R.E. al 01/01/2020	123	126	249
Iscrizioni	6	2	8
Cancellazioni	3	3	6
Variazioni indirizzo	9	4	13
Popolazione A.I.R.E. al 31/12/2020	126	125	251

Appello alla cittadinanza contro l'abbandono dei rifiuti

di Onorio Luscia

Cari concittadini, care concittadine, esiste la malsana e pessima abitudine di condannare non chi sversa e abbandona rifiuti di ogni genere, ma l'Amministrazione Comunale che dovrebbe fisicamente stare in ogni angolo del territorio a rimuovere in tempi record lo scempio di chi, a ogni ora del giorno e della notte, agisce da incivile incurante del territorio, dell'ambiente e degli altri cittadini. Si invocano controlli: li abbiamo intensificati e così anche le sanzioni e il posizionamento di telecamere, foto trappole, ma è impensabile avere un "poliziotto" per ogni cittadino.

Purtroppo, per la privacy, non è possibile pubblicare il nome di questi incivili. D'ora in poi, oltre alla sanzione, verranno chiamati a recuperare i loro rifiuti e la loro sporcizia e verranno educati al rispetto della buona convivenza civile, perché sembra così difficile avere cura del proprio paese, degli spazi comuni, e avere rispetto per se stessi e per gli altri.

La Commissione Ecologia, nel suo percorso di collaborazione con l'Amministrazione Comunale, aveva organizzato giornate ecologiche aperte ai cittadini e dedicate alla pulizia dell'ambiente e aveva incentivato incontri di sensibilizzazione sui temi ambientali nelle scuole.

Abbiamo una raccolta dei rifiuti tramite il sistema "porta a porta", l'ausilio dei cassonetti stradali e un'isola ecologia aperta cinque giorni la settimana che aiuta e a-



Inciviltà al parco Bertella: rifiuti abbandonati su uno dei giochi

La misura dell'inciviltà di chi abbandona i rifiuti ha la dimensione di un piccolo camion. Ogni giorno.

gevola ogni cittadino, soprattutto le persone anziane. Per smaltire gli ingombranti, basta chiamare in Comune e saranno i nostri operatori a prelevare il materiale. È inaccettabile che, per colpa di pochi, si debbano avere angoli del nostro paese con cumuli di rifiuti di ogni tipo e deiezioni di cani. Ed è ancora più inaccettabile che la colpa ricada sull'Amministra-

zione Comunale che sta facendo un lavoro immane per recuperare e smaltire rifiuti abbandonati su tutto il territorio.

Questo è diventato l'impegno principale dei nostri operatori esterni, impegnati quotidianamente nello svuotamento dei cestini stradali (il più delle volte scambiati per cassonetti), nella pulizia dei parchi gioco e nel recupero di rifiuti abbandonati fuori dal cassonetto.

Ogni giorno viene riempito un camioncino! Non si direbbe, vero? Purtroppo questa è la drammatica realtà con la quale dobbiamo confrontarci.

È mortificante vedere la quantità di spazzatura che invade le banchine delle strade, le aiuole, i parchi, le sponde dei fiumi. Que-

Opere di contrasto al dissesto idrogeologico

di Massimo Marchi

Studiati nuovi interventi di manutenzione straordinaria e di sistemazioni idraulico-forestali su reticoli minori.

sta immagine è davvero tragica! Il paese esprime tutto il desiderio di essere riconosciuto per la sua bellezza, ma c'è una parte di cittadinanza che ha scambiato le strade, i parchi, i nostri boschi per una discarica a cielo aperto.

La sporcizia causata dalla spazzatura non è solo un nostro problema, ma è il problema del secolo. Siamo sommersi dalla spazzatura. Pensate che meraviglia sarebbe vivere in una comunità che ha a cuore la cura del territorio e che dimostra considerazione per la qualità dell'ambiente in cui crescono i propri figli.

Abitiamo in un territorio meraviglioso, con paesaggi bellissimi, che in molti ci invidiano.

Potremmo sentirci sconfitti da questa immagine, ma non dobbiamo cedere, perché Sabbio merita di più, perché il nostro paese è fatto da tanta gente che lo ama, ma dobbiamo essere uniti in questa battaglia di civiltà. Tutti e tutte siamo responsabili della cura della bellezza e siamo chiamati a essere esempi virtuosi, anche e soprattutto per i più giovani.

Ai cittadini si chiede la collaborazione nel segnalare direttamente al Comune eventuali situazioni di degrado o di abbandono di rifiuti.

È il momento di indignarsi e di collaborare affinché la bellezza del nostro paese non continui a venire deturpata. ■

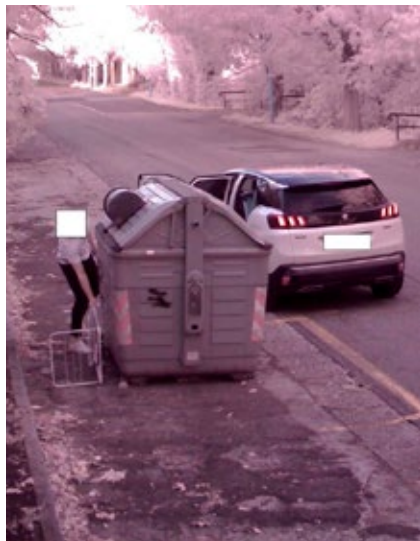

Un "furbetto" in provincia di Brescia

QUIBRESCIA.IT



DAVID PASOTTI

In fase di definizione due nuovi progetti di intervento mirati a contrastare il dissesto idrogeologico nel Comune di Sabbio Chiese.

Il primo intervento riguarda il tratto di Rio Selva che attraversa il centro storico della frazione di Clibbio mentre il secondo intervento insiste sulla porzione di torrente che scorre nella zona Ovest della frazione di Sabbio Sopra, più precisamente sul tratto di torrente che da località "Ruc", vicino a località "Bettine", scorre fino al sottopassaggio della tangenziale SS237, all'imbocco della galleria San Martino. Anche la restante parte che scorre fino al fiume Chiese dopo aver intersecato via XX settembre, pur essendo meno critica, sarà oggetto di manutenzione.

In entrambi i progetti è prevista la sistemazione idraulica del piano di scorrimento previa la necessaria scarifica del fondo. In particolari tratti si prevede di scalzare l'argine e posizionare trovanti di idonee dimensioni in modo da creare un canale con materiale naturale per evitare che eventuali carichi di acqua vadano ad erodere le sponde. Le opere verranno realizzate nel rispetto della normativa in merito all'ingegneria naturalistica.

Gli interventi previsti incideranno in minima parte sulle casse del Comune; la maggior parte dei costi sono legati a finanziamenti messi a disposizione da Comunità Montana di Valle Sabbia e Regione Lombardia (Decreto N. 6823 del 11.06.2020).

Rimozione dell'amianto: l'unione fa la forza!

Nuove iniziative a supporto dei cittadini che intendono rimuovere e smaltire manufatti contenenti asbesto.



REGIONE.LOMBARDIA.IT

L'Amministrazione Comunale di Sabbio Chiese, in accordo con il gruppo di lavoro Ecologia e Ambiente e l'ufficio tecnico, intende continuare la sua linea di supporto in materia di smaltimento manufatti contenenti amianto.

Il Comune di Sabbio Chiese, oltre a mantenere la collaborazione con lo "Sportello Amianto Nazionale" in grado di offrire e garantire assistenza per tutti i problemi legati all'amianto, ha sottoscritto una convenzione con Ente Capofila Comunità Montana di Valle Sabbia al fine di ottenere maggiori sconti in sede di appalto con le ditte specializzate autorizzate al prelievo, bonifica e smaltimento di manufatti in amianto.

L'Amministrazione, con questa ennesima convenzione, vuole nuovamente sottolineare e dimostrare il proprio impegno in materia di rimozione e smaltimento amianto schierandosi dalla parte dei cittadini. ■

(Massimo Marchi)

Vietato abbandonare rifiuti! In arrivo un regolamento con sanzioni più pesanti

di Massimo Marchi

Nuove modifiche nel regolamento Comunale di igiene urbana e gestione dei rifiuti: inasprimento delle multe per i trasgressori che abbandonano rifiuti in ambiente.

Abbandonare rifiuti è reato e può costare caro. Infatti, chi abbandona rifiuti in ambiente in zone o aree non compatibili con il sistema di raccolta, rischia multe salate. Oltre alle sanzioni amministrative, in alcuni casi l'abbandono dei rifiuti può costituire una vera e propria responsabilità penale, punita con la detenzione.

Nonostante tutti sappiano che è vietato abbandonare rifiuti in qualsiasi area non compresa nelle zone appositamente adibite alla raccolta, spesso, ci si deve confrontare con il comportamento incivile di alcune persone. Quasi tutti i giorni gli operatori del Comune sono impegnati nella raccolta di rifiuti abbandonati, tempo sottratto ad altre attività che per questo motivo sono costrette ad essere rimandate e a rimanere in attesa.

Attraverso un costante e instancabile monitoraggio da parte delle figure competenti, molti illeciti vengono identificati e sanzionati.

Visto l'accentuarsi del fenomeno di abbandono e compreso che gli importi delle sanzioni sembrano non scoraggiare i fuorigregge, l'Amministrazione Comunale di Sabbio Chiese, in collaborazione con il gruppo di lavoro Ecologia e Ambiente, sta predisponendo delle variazioni nel regolamento di igiene urbana e gestione dei rifiuti. Tra le variazioni più significative del regolamento che verrà presto approvato spicca un aumento delle sanzioni per i trasgressori che compiono il reato di abbandono rifiuti. Multe più care che possono superare anche i 500 €.

Si confida in un ritorno al buon senso e a un Paese più pulito.



LATINAQUOTIDIANO.IT

Aperto lo sportello antiviolenza a Sabbio Chiese

di **Monica Giori**

Il Centro antiviolenza di Salò “Chiare Acque”, insieme alla Rete interistituzionale “Tessere Legami”, dal mese di febbraio 2021 ha aperto un nuovo sportello presso il Municipio di Sabbio Chiese.

Questo spazio, come già il Centro antiviolenza di Salò, è sostenuto dall'Associazione Casa delle Donne CaD di Brescia ed è finanziato da Regione Lombardia.

Lo sportello ha lo scopo di intercettare e prevenire fenomeni di violenza di genere e favorire l'accoglienza sul territorio alle donne che subiscono maltrattamenti.

Presso il nostro comune è aperto nei seguenti giorni:

- lunedì dalle ore 14,30 alle ore 17,30
- mercoledì dalle ore 9,00 alle ore 12,00.

Con i seguenti recapiti:

- cell. 3392182840 (attivo negli orari di apertura)
- email: sportellosabbiochiese@centroantiviolenzachiareacque.it

Il Centro “Chiare Acque” di Salò è attivo dal 2018, e gestisce, oltre allo sportello di Sabbio Chiese, altri due sportelli ubicati a Carpenedolo e Ghedi.

Il servizio si propone di essere, per le donne che vi si rivolgono, un primo contatto, fornendo informazione e prima accoglienza.

Le attività del Centro si caratterizzano per alcuni principali servizi:

- Ascolto telefonico
- Colloquio di accoglienza
- Consulenza legale e gratuito patrocinio
- Sostegno psicologico
- Orientamento per l'autonomia socio-lavorativa e abitativa
- Informazioni su servizi e strutture territoriali
- Intervento H24

I servizi sono totalmente gratuiti e garantiscono il massimo dell'anonimato e della privacy.

È rivolto alle donne che subiscono violenza fisica, psicologica, economica, sessuale, oltre che stalking e mobbing.

La violenza di genere è un problema complesso, e contrastarla e prevenirla richiede l'impegno e le energie di tutti: enti pubblici, agenzie educative e comunità.

Uscire dalla violenza è possibile: nel nostro territo-

La locandina del servizio è un foglio informativo con sfondo verde chiaro e rosa. In alto a sinistra c'è il logo "Tessere legami" con un cuore intrecciato, e a destra il logo "CHIARE ACQUE CENTRO ANTIVIOLENZA" con un'immagine di una donna e un bambino. Il titolo principale è "SPORTELLLO TERRITORIALE ANTIVIOLENZA" in verde scuro. Sotto, in rosa, si trova l'indirizzo "presso Via Caduti n. 1 (sede Municipio), SABBIO CHIESE" e gli orari: "Lunedì dalle ore 14.30 alle 17.30" e "Mercoledì dalle ore 9.00 alle 12.00".

Lo sportello offre: informazioni, ascolto telefonico, colloqui di accoglienza (su appuntamento).

Troverete ad accogliervi un'operatrice esperta e le volontarie del Centro Antiviolenza Chiare Acque

Contatti:
 ☎ 3392182840 anche per messaggi WhatsApp (numero attivo negli orari di apertura dello sportello)
 ✉ sportellosabbiochiese@centroantiviolenzachiareacque.it
 🌐 www.centroantiviolenzachiareacque.it

Sarà in ogni caso possibile contattare, nei suoi orari di apertura, il Centro antiviolenza Chiare Acque (0365 1870245 - 334 9713199). Per emergenze chiamate il numero 112.

LA RETE ANTIVIOLENZA SI FA PIÙ VICINA!

In collaborazione con: Comune di Sabbio Chiese, Anagrafe di Sabbio Chiese, e un logo di una casa.

Al fondo, in piccolo, si legge: "Istituto del progetto 'Tessere Legami 2.0', realizzato nell'ambito della politica di prevenzione e contrasto della violenza maschile contro le donne (p. 11/2012) - Programma regionale 2020/2021 - n. g. n. 148 del 04/05/2019"

La locandina del servizio

rio esiste una rete di servizi per accogliere, consigliare, orientare, tutelare e proteggere le vittime di violenza, durante tutti i passi necessari a uscire dalla situazione e ritrovare la propria autonomia.

Il Centro “Chiare Acque” svolge anche importanti attività quali sensibilizzazione, interventi nelle scuole, formazione, raccolta e diffusione di dati statistici che garantiscono la competenza crescente del personale e la diffusione di una cultura di genere rispettosa della dignità delle donne.

Sul piano culturale e della prevenzione, il Centro è impegnato a praticare e diffondere il rispetto delle diversità, promuovere corsi di formazione e di aggiornamento, collabora con altri Enti presenti sul territorio,

> segue a pag. 15

Attivato un nuovo servizio: il trasporto sociale

di **Monica Giori**

Tra i bisogni emergenti in ambito sociale nell'ultimo periodo, si è fatta più evidente la necessità di offrire un servizio di trasporto e accompagnamento a beneficio di coloro che sono impossibilitati a muoversi con mezzi propri o ad essere accompagnati dai propri familiari presso strutture sanitarie pubbliche o private.

L'Amministrazione Comunale per far fronte a questa necessità in collaborazione con l'Associazione Volontari Ambulanza Vallesabbia ha attivato tramite il gruppo volontari di Sabbio Chiese il servizio "Trasporto Sociale".

Il servizio persegue l'obiettivo di mantenere il legame del cittadino con la propria comunità attraverso l'attivazione di una rete di prestazioni che permettano il miglioramento delle condizioni di vita e socializzazione della popolazione anziana e/o bisognosa.

Il "trasporto sociale" è un servizio di natura socio-assistenziale a beneficio di coloro che sono impossibilitati a muoversi con mezzi propri o ad essere accompagnati dai propri familiari per visite mediche, terapie, ricoveri, prelievi.

Verrà data la priorità ad usufruire del servizio agli utenti che necessitano di prestazioni occasionali e non continuative, come ad esempio cicli di terapie.

Possono essere prioritariamente utenti del servizio i residenti nel territorio comunale:

- disabili con invalidità al 100 %
- persone segnalate dal Servizio Sociale.



Un aiuto reso possibile dai Volontari dell'Associazione Ambulanza di Sabbio Chiese

Un nuovo servizio di grande utilità per trasportare disabili con invalidità al 100% e persone segnalate dal Servizio Sociale.

Gli interventi saranno promossi in modo che sia sempre garantita la riservatezza sulle informazioni che riguardano gli utenti.

Il servizio consiste nel trasporto dal domicilio dell'utente alla struttura sanitaria sia pubblica che privata, e/o viceversa. Non prevede alcuna forma di assistenza socio-sanitaria nei confronti dell'utente; qualora quest'ultimo non fosse autosufficiente dovrà avere un accompagnatore.

Il servizio sarà svolto di norma nell'ambito dei comuni della Provincia di Brescia. Sarà attivo dal lunedì al venerdì.

Per usufruire del servizio è necessario rivolgersi al Comune di Sabbio Chiese Ufficio Segreteria - Protocollo telefonando al numero 0365/85119 interno 1.

Per ragioni organizzative, le richieste, ad eccezione di necessità urgenti, dovranno pervenire con almeno 4 giorni di anticipo rispetto alla data in cui dovrà essere effettuato il trasporto.

Al momento della prenotazione deve essere segnalata la presenza di eventuali accompagnatori; in casi specifici, si potrà richiedere l'accompagnamento dell'utente da parte di un familiare o altra persona designata.

L'utente dovrà contribuire al costo del servizio tranne nei casi in cui venga accertato lo stato di necessità sulla base della relazione dei Servizi Sociali del Comune.

La Giunta Comunale, vista la relazione dell'assistente sociale, in casi di indigenza, può accordare delle tariffe più basse o il trasporto gratuito. Il servizio sarà gratu-

ito generalmente per le persone che presentano una dichiarazione ISEE con un valore da 0 € fino ai 6.000 € annui.

La partecipazione al costo del servizio da parte degli utenti è pari ai seguenti importi:

- 5 € fino a 10 Km per i trasporti effettuati presso le strutture di Nozza di Vestone, Vobarno
- 10 € da 11 a 30 Km per i trasporti effettuati presso le strutture di Gavardo, Toscolano, Lumezzane e Salò
- 15 € oltre i 30 Km per i trasporti effettuati presso le strutture di Desenzano D/G, Brescia, Montichiari, Ome e Leno.

Il pagamento dovrà avvenire successivamente al viaggio entro 7 giorni lavorativi presso la tesoreria comunale.

La sospensione del servizio può avvenire in seguito ad accertati comportamenti scorretti commessi dall'utente, o in caso di mancato pagamento della quota da parte dell'utente o dei familiari che hanno sottoscritto eventuale impegno, dopo aver sollecitato il versamento della somma dovuta.

Tutti i costi accessori inerenti il servizio (pedaggi stradali/autostadali, parcheggio...) verranno direttamente pagati e/o addebitati all'utente.

Il servizio viene effettuato con i veicoli di proprietà del Comune o, in caso di necessità, dell'Associazione. La scelta del mezzo da utilizzare è a discrezione dell'Ufficio Servizi Sociali.

La continuità del servizio è garantita dalla generosità dei volontari che si mettono in gioco per il bene della collettività. Chi potrebbe essere interessato a questa nuova esperienza può contattare l'Ufficio Protocollo o telefonare al 333/8797827 Bruno.

Quest'iniziativa è resa possibile grazie alla disponibilità dei nostri volontari appartenenti all'Associazione Ambulanza di Sabbio Chiese a cui l'Amministrazione Comunale vuole esprimere un sentito ringraziamento. ■

DAL COMUNE

Consegna delle borse di studio per l'A.S. 2019-2020

di Marta Ghidini

Nelle settimane scorse, nel rispetto di tutte le norme per il contenimento della pandemia, sono stati consegnati individualmente gli assegni di studio alle ragazze e ai ragazzi meritevoli di Sabbio Chiese che hanno raggiunto brillanti risultati scolastici. Ci complimentiamo di cuore con ognuno di loro, nella speranza che per l'A.S. 2020-2021 si possa organizzare la classica cerimonia di consegna con la presenza del Consiglio Comunale riunito e delle famiglie degli studenti e delle studentesse.

Riportiamo i 22 nominativi degli aventi diritto agli assegni di studio per l'A.S. 2019-2020, rinnovando le nostre più sentite congratulazioni.

Scuola Secondaria I grado

Pasini Alessia
Perna Alessandro
Scalvini Giulia
Tononi Giorgia
Vitale Anna

Scuola Secondaria II grado

Karaj Angela
Ceretti Arianna
Marchi Daniela
Agnini Valeria
Richilmini Veronica
Almici Daniel

Florian Chiara
Galvagni Camilla Barbara
Bonelli Alessia
Zanelli Erica
Borra Martina
Bianchi Paola
Antonini Giorgia
Morettini Davide
Galvani Alberto

Esame di Stato

Scuola Secondaria II grado
Gabrieli Silvia
Vezzola Anita

SERVIZI SOCIALI

> segue da pag. 13

propone iniziative per valorizzare le potenzialità ed i talenti delle donne.

I recapiti del Centro Antiviolenza "Chiare Acque" di Salò, che è aperto il lunedì, mercoledì e giovedì mattina dalle 9 alle 12 ed il martedì e venerdì pomeriggio, dalle 14,30 alle 17,30, sono:

- 0365.18702453 o 334.9713199

- email: chiareacque.cavsalo@gmail.com

Lo si può contattare per colloqui telefonici, fissare un appuntamento o per informazioni. Fuori dagli orari di apertura è attiva la segreteria telefonica.

Il numero Nazionale Antiviolenza e Stalking è il 1522 attivo 24 h su 24.

In caso di urgenza ci si deve rivolgere al Pronto Soccorso o alle Forze dell'Ordine più vicine o chiamare il numero unico di emergenza 112. ■

Tesseramento in *lockdown* per il gruppo Alpini

di Piergiacomo Pasini, capogruppo

Sono già trascorsi 3 anni dalle ultime elezioni, quando sono stato nominato nuovo capogruppo degli Alpini di Sabbio Chiese, quest'anno siamo stati nuovamente chiamati alle votazioni, ma considerando l'emergenza sanitaria abbiamo dovuto ingegnarci con una modalità alternativa. In accordo con tutti i consiglieri, valutate le diverse possibilità, abbiamo optato per rimandare a febbraio il tesseramento che solitamente si svolgeva a dicembre, con relative attività. Data l'impossibilità di trovarci fisicamente, abbiamo voluto raggiungere tutti gli iscritti al gruppo inviando ad ognuno la relazione morale di fine anno, con le schede elettorali per la formazione del nuovo consiglio da consegnare in comune, poi scrutinate dai rappresentanti della sezione e del gruppo nel rispetto delle norme anticontagio. Abbiamo, inoltre, deciso di rimandare a tempi migliori la consegna del "Premio Girelli" e il doveroso ricordo degli alpini ed amici andati avanti in questo duro anno, per avere la possibilità di partecipare in piena condivisione.

L'anno passato è stato sicuramente uno dei più difficili, non solo per noi alpini, ma per tutte le associazioni di volontariato che operano nel nostro paese, un periodo dove i cambiamenti sono stati quotidiani e dove le iniziative per lo più, se non totalmente, sono state sospese. Il 2020 passerà alla storia sicuramente non solo per il numero spropositato delle vittime



Inconfondibili cappelli d'Alpino

Il Covid ha pesantemente inciso sulle attività del gruppo Alpini, ma senza spezzarne la volontà di esserci.

che la pandemia ha causato, ma anche per il coraggio dei sanitari e, concedetemelo, anche dei nostri volontari della Protezione Civile, che ancora una volta si sono dimostrati all'altezza della situazione operando con grande professionalità e spirito di sacrificio.

Nel nostro piccolo hanno lavorato per portare i primi tamponi ad analizzare negli ospedali, alle prime sanificazioni delle case di riposo della zona, per consegnare le spese a domicilio, per rifornire case di riposo ed ospedali di mascherine e dispositivi di sicurezza; infine, ma non per importanza,

hanno partecipato all'assistenza nell'ospedale da campo di Bergamo, fiore all'occhiello degli alpini a livello Nazionale.

Il tesseramento ha portato, probabilmente proprio per questa modalità nuova ed emergenziale, un cambiamento gerarchico nel gruppo, vedendo esclusi alcuni dei nostri elementi storici del consiglio. Questo ci ha inizialmente destabilizzato, ma voglio ben sperare per un futuro ancora lungo e solido del gruppo. I nostri "VECI" hanno tracciato profondamente la strada da seguire, per essere riconosciuti di questo li vogliamo ancora vicini e ancor più presenti per poterci guidare finché potranno farlo, perciò li nomineremo consiglieri "ad honorem", certi che la loro presenza non mancherà mai, insieme alla loro saggezza. Ora la nuova sfida: il rientro alla normalità. Sicuramente il neoletto consiglio sarà in grado di affrontare i nuovi progetti ed il prossimo triennio con ottimismo e buon auspicio.

Voglio chiudere chiedendo seriamente, visto che il tesseramento al momento non è ancora chiuso, rivolgendomi soprattutto agli alpini "dormienti", quelli che negli anni non hanno mai partecipato o non si sono mai tesserati, di avvicinarsi al gruppo, poiché la leva ormai è stata sospesa, ma come alpini abbiamo ancora molto da dimostrare e tanti progetti da proporre. Sperando che la pandemia si fermi al più presto, un augurio di serena e buona Pasqua a tutti.

Viva gli alpini e viva l'Italia. ■

Le nuove sfide della cultura nel post pandemia

di Claudia Monferone

Il settore culturale si è visto costretto ad un ripensamento multidimensionale, dimostrando ancora una volta di costituire parte integrante della nostra vita.

La compagine culturale sabbiese non ha subito pesanti battute d'arresto ma, seppur condizionata dalle normative vigenti, ha sempre continuato a offrire occasioni musicali e spettacoli teatrali di alto livello a tutta la popolazione mantenendo vivo il tessuto sociale, grazie ad una Commissione Cultura e Biblioteca che ha saputo raccogliere con entusiasmo nuove sfide ed idee.

Nonostante il perdurare delle difficoltà legate alla pandemia, sono in progetto numerose offerte culturali per i mesi estivi, tra le quali uno spettacolo teatrale per famiglie ed una rassegna di esibizioni musicali.

Purtroppo la zona rossa comprenderà nuovamente le festività pasquali, non permettendoci di organizzare la tradizionale Pasqua con l'Arte presso la suggestiva cornice del Santuario della Rocca.

È in previsione, quando sarà consentito, l'apertura del Santuario nei fine settimana ed è in fase di ideazione una mostra di opere di Edoardo Togni e Omero Solaro. Tornerà anche Festinstrada ad allietare il mese di settembre, sicuramente con una formula differente, ma che saprà farsi simbolo di una serie di appuntamenti fissi immancabili nel nostro calendario culturale. Prosegue anche il lavoro del Comitato Scientifico per la Valorizzazione degli Stampatori da Sabbio.

Il mese di dicembre è stato significativo per la nascita del calendario dedicato agli Stampatori, per opera della Commissione Cultura. Sono in progetto azioni rilevanti che porteranno, passo dopo passo, alla creazione di un Museo che renderà disponibile alla collettività un cospicuo patrimonio di volumi antichi, con l'intenzione di ricostruire la memoria degli stampatori originari di Sabbio e della loro straordinaria esperienza.

La recente pubblicazione del "Quaderno/O - Per gli Stampatori da Sabbio, Uomini e storie prima del Museo" ben si inserisce in quest'ottica, documentando sinteticamente il lavoro fino ad oggi svolto e anticipando i progetti futuri.

La presentazione del volume si terrà il 9 aprile alle ore 17.00 con evento digitale, fruibile tramite il canale YouTube della Biblioteca di Sabbio Chiese. Interver-



La copertina del volume di recente pubblicazione

L'emergenza sanitaria ha dettato nuovi ritmi e nuove modalità di fare e creare cultura.

ranno per l'occasione personalità di spicco: il direttore del Centro per il Libro e la Lettura del MiBACT dott. Angelo Piero Cappello, lo storico Alfredo Bonomi e la storica dell'arte e docente Michela Valotti, la presidente dell'Ateneo di Salò Elena Ledda, il bibliofilo Flavio Richiedei e il caporedattore del Corriere della Sera Massimo Tedeschi. ■

Al via il progetto per il Parco Sportivo Cleten

di Andrea Baruzzi

Il “Parco Sportivo Cleten”, che si realizzerà in località Cleten, è situato in una zona già destinata a uso pubblico, su una superficie di 13.000 mq e sarà un connubio tra la bici (mtb e ciclocross) e la corsa, con uno spazio riservato ai pescatori, visto che in sito esiste già un campo gara.

Sarà composto da due diversi circuiti, uno di 150 metri per i più piccoli, dove i bambini inizieranno a prendere confidenza con le prime acrobazie in bici e il secondo che si snoderà su tutto il parco e raggiungerà una lunghezza di 1500 metri tra argini già esistenti e dossi. E' prevista anche la pulizia del tratto di circa 700 metri che, lungo il fiume, porta dalla biblioteca all'ingresso del parco e che sarà sia pedonabile sia dedicato ai pescatori.

Il 28/12/2020 è stata stipulata una convenzione con l'U.S. SABBIO CHIESE che si occuperà della gestione del parco che verrà realizzato dal Comune con l'aiuto di sponsor privati.

Il magazzino già presente verrà ricoperto sul lato sud con pvc e, oltre al logo del parco, troveranno il giusto spazio le aziende che stanno attivamente contribuendo alla realizzazione.

Sono numerose le associazioni che con i loro volontari stanno aiutando a pulire la zona: il Gruppo Pescatori, gli Alpini, il Gruppo Sportivo Pallaelastica, l'U.S. Sabbio Chiese e i componenti della Commissione Sportiva e della Commissione Ecologia che hanno



L'area della località “Cleten” futura sede del Parco Sportivo

Sta per sorgere, in località “Cleten”, un nuovo spazio tutto dedicato a mtb, ciclocross, corsa e pesca sportiva.

rimesso in ordine un luogo che ci auguriamo riporterà il sorriso sui volti dei nostri bambini e adolescenti. Anche la Commissione Politiche Giovanili darà il suo prezioso contributo realizzando un video sul nuovo Parco.

L'idea nasce dal disagio di vedere ogni giorno i nostri ragazzi, anche a causa della pandemia, rinchiusi in casa e senza più riferimenti esterni alla famiglia.

Confinati a giocare con gli ami-

ci al computer o al cellulare, senza però poter relazionarsi davvero fra di loro. Facile criticarli, più difficile dare loro un'alternativa, un punto di incontro dove si possa anche organizzare in futuro corsi di mtb e di atletica.

Lo sport ha la capacità di trasmettere valori come il rispetto per gli altri e il lavoro di squadra e aiuta anche ad acquisire auto-stima, a credere in se stessi e nelle proprie capacità, a migliorarsi continuamente.

C'è ancora tanto lavoro da fare, il parco non sarà perfetto, ma in un periodo difficile abbiamo provato a guardare oltre l'orizzonte, certi che arriveranno giorni migliori, perché, se proviamo a chiudere gli occhi e ritorniamo ragazzi, per essere felici e spensierati in fondo ci bastavano un prato verde e un gruppo di amici. ■

La passione per la pesca rende vivo il nostro fiume

a cura dell'A.S.D. Pescatori Sabbio Chiese

In collaborazione con UPBS (Unione Pescatori Bresciani) sabato 13 marzo, nel fiume Chiese e nel torrente Vrenda abbiamo installato postazioni dove hanno poi trovato alloggio le uova di trote Marmorate (nel Chiese) e di trote Fario (nel Vrenda). Complessivamente sono state posizionate 7000 uova di trota Marmorata e 3000 uova di trota Fario. Tali postazioni sono opportunamente segnalate con delle bandierine e dopo circa venti giorni dalla posa, dovrebbero nascere i piccoli avannotti che poi andranno a ripopolare le nostre acque. Una bella iniziativa, che speriamo sia solo la prima di una lunga serie, a sostegno della fauna ittica del nostro fiume e dei nostri torrenti.

Fauna sempre sotto assedio da inquinamento e anche dalla presenza di animali arrivati da noi solo pochi anni fa. Il Cormorano in primis. Pensate che ogni giorno mangia tanto pesce quanto pesa. In media un Cormorano si aggira sui 500 grammi! Speriamo che le autorità trovino presto una soluzione a questa situazione che altro non fa che danneggiare l'ecosistema del fiume e dei torrenti.

Dopo lo stop di tutte le attività, anche agonistiche, dovuto all'emergenza COVID, quest'anno seppur con le dovute e necessarie cautele, i campionati di pesca si disputeranno e noi non mancheremo. La voglia di praticare il nostro sport preferito è davvero tanta come lo è la speranza che tutta questa situazione di emergenza



Una postazione sul fiume Chiese che ospita le uova di trota Marmorata

Le tante attività dell'Associazione, dal ripopolamento ittico alla pulizia del fiume, in attesa del Campionato.

finisca in fretta. Parteciperemo al Campionato Provinciale di Pesca alla Trota in Torrente, sia in forma individuale che a squadre.

La squadra è formata da Livio Gabrieli, Omar Lombardi, Simone Martinelli e Mattia Vezzola. Partiamo carichi, con la consapevolezza che comunque vada sarà un successo.

Per informazioni o per chiunque voglia avvicinarsi alla pesca, agonistica o meno, può mettersi in contatto con noi tramite mail scrivendo a: asdp.sabbiochiese@gmail.com

Nei giorni scorsi abbiamo partecipato volentieri ai lavori organizzati dall'assessore allo sport per la costruzione della pista ciclabile e del percorso pedonale che dovrebbe arrivare fino alla biblioteca. Un'opera che impegna numerose associazioni e tantissimi volontari. Bello vedere tanta gente unita per qualcosa che poi sarà di tutti.

Durante i lavori di pulizia delle sponde del fiume, ancora una volta si nota la presenza di tanta, troppa immondizia. Di tutti i generi. Come pescatori chiediamo a tutti quelli che si troveranno a camminare sulle sponde dei fiumi e torrenti (oltre naturalmente a rispettare l'ambiente e non gettare immondizia) di raccogliere quanto più riescono, non importa quanto sia. Far finta di non vedere non giova a nessuno. Un piccolo gesto per un grande risultato: l'ambiente pulito!

Buona Santa Pasqua a tutti. ■

Segnalazione guasti dell'illuminazione pubblica

Dal 01/03/2021 la gestione e manutenzione degli impianti di pubblica illuminazione presenti sul territorio comunale è affidata alla ditta Citelum S.A., società incaricata anche della trasformazione a tecnologia a led di tutti gli impianti.

Il numero verde per la segnalazione guasti, attivo tutti i giorni 24h/24h, è 800303032.

Qualora il malfunzionamento consista nello spegnimento di uno o più lampioni, è necessario indicare all'operatore anche il numero del palo (o dei pali) oggetto del problema. Ricordiamo che il codice del lampione è indicato da una targhetta presente sul palo stesso.

In alternativa, la comunicazione di ogni tipo di guasto alla pubblica illuminazione, può avvenire contattando l'Ufficio Tecnico Lavori Pubblici - Manutenzioni allo 0365.85119 int. 3-2, oppure inviando una mail a: tecnico_llpp@comune.sabbio.bs.it

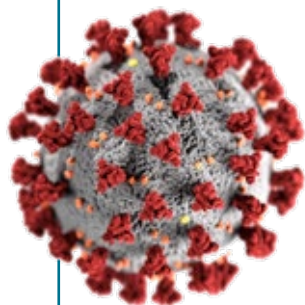

CENTRO OPERATIVO COMUNALE CORONAVIRUS

SEI IN DIFFICOLTÀ E RITIENI DI AVER
BISOGNO D'AIUTO?

338.1495924

ATTIVO TUTTI I GIORNI



RITIRO
RIFIUTI



INFO



RECAPITO
SPESA



CONSEGNA
MEDICINE

PHOTO BY CDC ON UNSPLASH



PHOTO BY MASAAKI KOMORI ON UNSPLASH

Sabbio Chiese

Pubblicazione periodica dell'Amministrazione Comunale di Sabbio Chiese (BS)

Anno XXXII - n. 1 - Primavera 2021

Autorizzazione del Tribunale di Brescia n. 25 del 24.05.1991

www.comune.sabbio.bs.it

Redazione:

Laura Cerqui, Marta Ghidini,
Davide Tartaglia

Stampa:

Tipografia Gardesana
Tormini di Roè Volciano (BS)

In copertina:

Visione aerea del Santuario della Rocca
e del centro storico (foto di Luca Tisi)

ORARI DI APERTURA

Uffici comunali

da lunedì a venerdì 9.00-12.30
sabato 10.00-12.00

Sindaco

venerdì 17.00-19.00

Biblioteca

lunedì 9.00-13.00
mercoledì 9.00-12.00
15.00-19.00
giovedì 15.00-19.00

Centro Diurno Anziani

da mercoledì a domenica
(chiuso causa Covid-19) 14.00-18.00

Ufficio Tecnico

lunedì 9.00-12.30
martedì 9.00-12.30
mercoledì 9.00-12.30
venerdì 9.00-12.30

Assistente Sociale

lunedì 9.00-12.30
martedì 15.30-18.30
mercoledì 9.00-12.30
venerdì 9.00-11.00

Isola ecologica

lunedì e giovedì 9.00-11.00
martedì e venerdì 14.00-16.00
sabato 9.00-12.00
14.00-17.00

NUMERI UTILI

Comune	0365.85119
Comune (Fax)	0365.85555
Biblioteca	0365.85375
Parrocchia S. Michele	0365.85168
Scuola Materna	0365.85007
Scuola Elementare	0365.85237
Scuola Media	0365.85191
Centro Sportivo	0365.85318
Casa di Riposo	0365.85170
Centro Diurno	333.3148468
Guardia Medica	0365.296465
Carabinieri	0365.85230
Gr. Ambulanza	338.5096593